ԱԶԴԱԳԻՐ
«Ֆասթ Կրեդիտ Կապիտալ» ՈՒՎԿ ՓԲԸ-ի կողմից թողարկվող կորպորատիվ արժեկտրոնային պարտատոմսերի

ՀՀ ԿԲ ՆԱԽԱԳԱՀԻ 29/03/2018թ. ԹԻՎ 1/221Ա ՈՐՈՇՄԱՄԲ ԳՐԱՆՑՎԱԾ ԱԶԴԱԳՐԻ ԼՐԱՑՈՒՄ

Թողարկողի անվանումը՝	**«Ֆասթ Կրեդիտ Կապիտալ» ունիվերսալ վարկային կազմակերպություն**	
Կազմակերպաիրավական ձևը՝	Փակ բաժնետիրական ընկերություն	
Տեղեկություններ թողարկողի վերաբերյալ՝	Հասցե՝ 0047, ք. Երևան, Նորք-Մարաշ, Գ. Հովսեփյան 20, Հեռախոս՝ (+374 10) 51 00 00, էլ. փոստ՝ info@fcc.am, Ինտերնետային կայք՝ www.fastcredit.am	
	Առաջին տրանշ	**Երկրորդ տրանշ**
Արժեթղթի դասը, տեսակը	Անվանական արժեկտրոնային պարտատոմս	Անվանական արժեկտրոնային պարտատոմս
Արժեթղթի ձևը	Ոչ փաստաթղթային	Ոչ փաստաթղթային
Թողարկման արժույթը	ՀՀ դրամ	ԱՄՆ դոլար
Արժեթղթերի քանակը	25,000 (քսան հինգ հազար)	25,000 (քսան հինգ հազար)
Արժեթղթերի անվանական արժեքը (արժույթը)	10,000 (տաս հազար) ՀՀ դրամ	100 (հարյուր) ԱՄՆ դոլար
Արժեթղթերի ընդհանուր անվանական արժեքը	250,000,000 (երկու հարյուր հիսուն միլիոն) ՀՀ դրամ	2,500,000 (երկու միլիոն հինգ հարյուր հազար) ԱՄՆ դոլար
Արժեկտրոնային եկամտաբերություն	10% տարեկան	6.9% տարեկան
Շրջանառության ժամկետը	24 ամիս	24 ամիս
Տեղաբաշխողի անվանումը՝	**«ԱՐՄԵՆԲՐՈԿ» ներդրումային ընկերություն**	
Կազմակերպաիրավական ձևը՝	Բաց բաժնետիրական ընկերություն	
Տեղեկություններ տեղաբաշխողի վերաբերյալ՝	Հասցե՝ 0018, ք. Երևան, Տիգրան Մեծի 32/1, Հեռախոս՝ (+374 10) 53 87 00, էլ. փոստ՝ armenbrok@armenbrok.com, Ինտերնետային կայք՝ www.armenbrok.am	

ՀՀ ԿԵՆՏՐՈՆԱԿԱՆ ԲԱՆԿԻ ԿՈՂՄԻՑ ԱԶԴԱԳՐԻ ԳՐԱՆՑՈՒՄԸ ՉԻ ՀԱՎԱՍՏՈՒՄ ՆԵՐԴՐՄԱՆ ԱՊԱՀՈՎՈՒԹՅՈՒՆԸ, ՆԵՐԿԱՅԱՑՎԱԾ ՏԵՂԵԿԱՏՎՈՒԹՅԱՆ ՃՇՏՈՒԹՅՈՒՆԸ ԿԱՄ ԻՍԿՈՒԹՅՈՒՆԸ:

ԳՐԱՆՑՎԱԾ Է
ԿԵՆՏՐՈՆԱԿԱՆ ԲԱՆԿՈՒՄ
«03» ամիսը 05 թվականի 18

Գրանցված է ՀՀ Կենտրոնական բանկի N 1/285Ա որոշմամբ:

ԲՈՎԱՆԴԱԿՈՒԹՅՈՒՆ

ՊԱՏԱՍԽԱՆԱՏՈՒ ԱՆՁԻՆՔ 4

ԲԱԺԻՆ 1. ԱՄՓՈՓԱԹԵՐԹ 6

1. Տեղեկատվություն Թողարկողի և Թողարկողի գործունեության վերաբերյալ 6

2. Թողարկողին և Թողարկողի պարտատոմսերին առնչվող ռիսկեր 11

3. Թողարկողի գործունեության զարգացման և ֆինանսական վիճակի փոփոխություններ 14

4. Թողարկողի աուդիտ իրականացնող անձ 15

5. Թողարկողի կառավարման մարմինների անդամների վերաբերյալ համառոտ տեղեկատվություն 16

6. Թողարկվող պարտատոմսերի հիմնական տվյալները 17

7. Թողարկողի ամփոփ ֆինանսական տվյալները 18

ԲԱԺԻՆ 2. ԹՈՂԱՐԿՎՈՂ ՊԱՐՏԱՏՈՄՍԵՐԻ ՄԱՍԻՆ ՏԵՂԵԿՈՒԹՅՈՒՆՆԵՐ 21

8. Ռիսկային գործոններ 21

9. Հիմնական տեղեկատվություն 23

10. Տեղեկատվություն Թողարկվող պարտատոմսերի մասին 23

11. Առաջարկի ժամկետները և պայմանները 41

12. Առևտրի թույլտվությունը և առևտրի կազմակերպումը 46

13. Լրացուցիչ տեղեկատվություն 47

ԲԱԺԻՆ 3. ԹՈՂԱՐԿՈՂԻ ՎԵՐԱԲԵՐՅԱԼ ՏԵՂԵԿՈՒԹՅՈՒՆՆԵՐ 48

14. Անկախ աուդիտորները 48

15. Ռիսկային գործոններ 48

16. Տեղեկատվություն Թողարկողի մասին 57

17. Բիզնեսի նկարագիրը 58

18. Թողարկողի կառուցվածքը 61

19. Զարգացման վերջին միտումները 61

20. Թողարկողի կառավարման մարմինները 63

21. Թողարկողի գործադիր տնօրենի տեղակալների եվ գլխավոր հաշվապահի գործառույթները 70

22. Թողարկողի կառավարման մարմինների անդամները և գործունեությունը 71

23. Հսկող անձինք 76

24. Տեղեկատվություն Թողարկողի ակտիվների, պարտավորությունների, ֆինանսական վիճակի, եկամուտների և ծախսերի մասին 77

25. Էական պայմանագրերը 77

26. Փորձագետի, գնահատողի, խորհրդատուի կամ հաշվապահի մասնագիտական կարծիքը և երրորդ անձանցից վերցված տեղեկատվությունը 78

27. Այլ տեղեկատվություն 78

ՊԱՏԱՍԽԱՆԱՏՈՒ ԱՆՁԻՆՔ

Մենք՝ ստորագրող անձինք, հավաստիացնում ենք, որ գործադրել ենք բոլոր ողջամիտ ջանքերը, որպեսզի պարզենք ազդագրում ներառված տեղեկությունների ճշգրիտ և լիարժեք լինելը: Ըստ այդմ, մենք հավաստիացնում ենք, որ մեր լավագույն տեղեկացվածության համաձայն ազդագրում ներառված տեղեկությունները ճշգրիտ և լիարժեք են, չեն պարունակում բացթողումներ, որոնք կարող են խեղաթյուրել ազդագրի բովանդակությունը:

Վահե Բաղայան	Խորհրդի նախագահ		27.04.2018թ
(անուն, ազգանուն)	(պաշտոն)	(ստորագրություն)	(ամսաթիվ)
Վիգեն Բաղայան	Խորհրդի անդամ		27.04.2018թ
(անուն, ազգանուն)	(պաշտոն)	(ստորագրություն)	(ամսաթիվ)
Հարություն Համբարձումյան	Խորհրդի անդամ		27.04.2018թ
(անուն, ազգանուն)	(պաշտոն)	(ստորագրություն)	(ամսաթիվ)
Հակոբ Ղոնջեյան	Գործադիր տնօրեն,Վարչության նախագահ		27.04.2018թ
(անուն, ազգանուն)	(պաշտոն)	(ստորագրություն)	(ամսաթիվ)
Կամո Մայիլյան	Գործադիր տնօրենի տեղակալ, Վարչության անդամ		27.04.2018թ
(անուն, ազգանուն)	(պաշտոն)	(ստորագրություն)	(ամսաթիվ)

Ստորագրությունները վավերացնում եմ՝

Հակոբ Ղոնջեյան	Գործադիր տնօրեն, Վարչության նախագահ		27.04.2018թ
(անուն, ազգանուն)	(պաշտոն)	(ստորագրություն)	(ամսաթիվ)

ԲԱԺԻՆ 1. ԱՄՓՈՓԱԹԵՐԹ

Ամփոփաթերթը պետք է դիտվի որպես «Ֆասթ Կրեդիտ Կապիտալ» ՈՒՎԿ փակ բաժնետիրական ընկերության (այսուհետ՝ **Թողարկող** կամ **Կազմակերպություն**) պարտատոմսերի ազդագրի (այսուհետ՝ **Ազդագիր**) ներածական համառոտ նկարագրություն, և առաջարկվող պարտատոմսերում ներդրում անելու վերաբերյալ ներդրողի որոշումը պետք է հիմնված լինի ամբողջական Ազդագրի վրա: Ամփոփաթերթի կազմման համար պատասխանատու անձն ամփոփաթերթում պարունակվող տեղեկատվության ոչ ամբողջական կամ ապակողմնորոշիչ լինելու համար (այդ թվում՝ թարգմանությանը վերաբերող մասով) կրում է քաղաքացիական պատասխանատվություն, եթե այն ոչ ամբողջական կամ ապակողմնորոշիչ է Ազդագրի մյուս մասերի հետ դիտարկելու դեպքում: Ներդրողը կարող է ձեռք բերել Ազդագիրը և Ազդագրին կից ներկայացվող փաստաթղթերը թղթային տարբերակով Թողարկողի և/կամ «ԱՐՄԵՆԲՐՈԿ» ԲԲԸ (այսուհետ՝ **Տեղաբաշխող**) գլխամասային գրասենյակում և մասնաճյուղերում, իսկ էլեկտրոնային տարբերակով՝ վերջիններիս ինտերնետային կայքերում՝ www.fastcredit.am , www.armenbrok.am:

2015, 2016, 2017 և 2018 թվականների դրությամբ ներկայացված բոլոր ֆինանսական տվյալների աղբյուրը Թողարկողի տարեկան և միջանկյալ ֆինանսական հաշվետվություններն են, իսկ մնացած տվյալների ներկայացման աղբյուրն է Կազմակերպության ներքին տեղեկատվական համակարգը, ինչպես նաև պետական մարմինների և այլ կազմակերպությունների կողմից պաշտոնապես հրապարակված տեղեկատվությունը:

1. Տեղեկատվություն Թողարկողի և Թողարկողի գործունեության վերաբերյալ

Թողարկողի լրիվ ֆիրմային անվանումն է՝

հայերեն՝ «Ֆասթ Կրեդիտ Կապիտալ» ունիվերսալ վարկային կազմակերպություն փակ բաժնետիրական ընկերություն,
ռուսերեն՝ «Фаст Кредит Капитал» Универсальная Кредитная Организация Закрытое Акционерное Общество,
անգլերեն՝ “Fast Credit Capital” Universal Credit Organization Closed Joint Stock Company

Թողարկողի կրճատ ֆիրմային անվանումն է՝

հայերեն՝ «Ֆասթ Կրեդիտ Կապիտալ» ՈՒՎԿ ՓԲԸ,
ռուսերեն՝ «Фаст Кредит Капитал» УКО ЗАО,
անգլերեն՝ "Fast Credit Capital" UCO CJSC,

Թողարկողի գտնվելու վայրն է՝

ՀՀ, ք. Երևան, Նորք- Մարաշ, Գ. Հովսեփյան 20

Կապի միջոցները՝

հեռ.՝ (+ 374 10) 510 000,
էլ. փոստ՝ info@fcc.am
ինտերնետային կայք՝ www.fastcredit.am

Թողարկողի հիմնադրման երկիրը՝
Հայաստանի Հանրապետություն:

Կազմակերպությունը գրանցվել է 14.10.2011թ.-ին, Հայաստանի Հանրապետության (այսուհետ՝ **ՀՀ**) Կենտրոնական բանկի (այսուհետ՝ **ԿԲ**) կողմից գրանցման համար՝ 37: Ներկայումս Կազմակերպությունն ունի 11 մասնաճյուղ Երանում, 10 մասնաճյուղ՝ ՀՀ տարբեր մարզերում և 1 ներկայացուցչություն՝ Արմավիր քաղաքում:

Կազմակերպության գործունեությունն է

Լինել դինամիկ զարգացող ֆինանսական կառույց Հայաստանում և արագ ու որակյալ սպասարկման միջոցով հաճախորդներին մատուցել բազմաբնույթ ֆինանսական ծառայություններ:

Կազմակերպությունը աշխատում է շաբաթը 7 օր, օրը 24 ժամ աշխատանքային ռեժիմով, ինչը շատ հարմար է իր հաճախորդների համար: Որպես նորարարություն հարկ է նշել, որ Կազմակերպությունը աշխատում է իր սեփական FCC Bank ծրագրով, ինչպես նաև ունի շատ հարմար հավելված հեռախոսների համար:

Հարկ է նշել, որ ոչ լոմբարդային վարկերը չունեն որևէ թաքնված վճարներ, իսկ անշարժ և շարժական գույքի գնահատման ծախսերը կազմակերությունը վերցնում է իր վրա:

Իր առջև ունենալով նպատակ դառնալ բանկ ընկերությունը օրեցօր բարելավում է իր սպասարկամն որակները, ավելացնում ծառայությունները ինչպես նաև

հաճախորդների սպասարկումն առավել հարմարավետ դարձնելու համար ավելացնում մասնաճյուղերի թիվը՝ ոչ միայն Երևանում այլև ՀՀ մարզերում:

Կազմակերպության կանոնադրական կապիտալը կազմում է 2,500,000,000 (երկու միլիարդ հինգ հարյուր միլիոն) ՀՀ դրամ, որը կազմված է 500,000 (հինգ հարյուր հազար) հատ հասարակ (սովորական) բաժնետոմսերից, յուրաքանչյուրը 5,000 (հինգ հազար) ՀՀ դրամ անվանական արժեքով:

Վահե Բադալյանը և Վիգեն Բադալյանը տիրապետում են Կազմակերպության 100% բաժնետոմսերին, յուրաքանչյուրը 50% և միաժամանակ հանդիսանում են Կազմակերպության խորհրդի անդամ:

Կազմակերպության ստեղծման նպատակն է վարկային կազմակերպության գործունեություն իրականացնելու ճանապարհով շահույթի ստացումը, որը իրավունք ունի իրականացնելու ունիվերսալ վարկային կազմակերպության գործունեություն՝ ԿԲ-ի կողմից վարկային կազմակերպության լիցենզիա ստանալու օրվանից:

Կազմակերպությունը վարկային կազմակերպության գործունեություն իրականացնելու լիցենզիայի հիման վրա ռեզիդենտների և ոչ ռեզիդենտների հետ կարող է իրականացնել օրենքով և իրավական այլ ակտերով ունիվերսալ վարկային կազմակերպություններին թույլատրված բոլոր ֆինանսական գործառնությունները և կարող է կնքել քաղաքացիաիրավական ցանկացած գործարք, որն անհրաժեշտ կամ նպատակահարմար է վարկային կազմակերպության գործունեություն և ֆինանսական գործառնություններ իրականացնելու համար:

Կազմակերպությունը ՀՀ օրենսդրության շրջանակներում կարող է՝

ա) իրավաբանական անձանցից, իրենց մասնակիցներից, ՀՀ-ից և համայնքներից, այլ պետություններից, միջազգային կազմակերպություններից ներգրավել փոխառություններ և կնքել նմանատիպ գործարքներ,

բ) տրամադրել վարկեր, փոխառություններ, իրականացնել պարտքի կամ առևտրային գործարքների ֆինանսավորում, ինչպես նաև ՀՀ օրենքով չարգելված եղանակով ներգրավել փոխառություններ, այդ թվում հրապարակային օֆերտայի միջոցով,

գ) տրամադրել երաշխիքներ,

դ) թողարկել, գնել (զեղչել), վաճառել արժեթղթեր, կատարել նման այլ գործառնություններ,

ե) մատուցել վարկային կազմակերպության գործունեության հետ կապված վճարահաշվարկային ծառայություններ,

զ) մատուցել ֆինանսական գործակալի (ներկայացուցչի) ծառայություններ, կառավարել այլ անձանց ներդրումները, իրականացնել հավատարմագրային

(լիազորագրային) կառավարում, պետական պարտատոմսերի շուկայում իրականացնել մասնագիտացված գործունեություն (դիլերային, բրոքերային, գործակալական, ենթապահառուական),

է) գնել, վաճառել և կառավարել թանկարժեք մետաղների բանկային (ստանդարտացված) ձուլակտորներ և մետաղադրամ.

ը) գնել և վաճառել արտարժույթ, ինչպես կանխիկ, այնպես էլ անկանխիկ եղանակով, այդ թվում՝ կնքել դրամի և արտարժույթի ֆյուչերսներ, օպցիոններ և նման այլ գործարքներ,

թ) իրականացնել ֆինանսական վարձակալություն (լիզինգ),

ժ) ի պահ ընդունել թանկարժեք մետաղներ, քարեր, ոսկերչական իրեր, արժեթղթեր, փաստաթղթեր և այլ արժեքներ,

ժա) մատուցել ֆինանսական խորհրդատվություն,

ժբ) ստեղծել և սպասարկել հաճախորդների վարկարժանության տեղեկատվական համակարգ, իրականացնել պարտքերի հետ ստացման գործունեություն,

ժգ) ԿԲ-ի համաձայնությամբ իրականացնել վարկային կազմակերպություններին բնորոշ միջազգային պրակտիկայում ընդունված գործառնություններ:

Կազմակերպության կառուցվածք

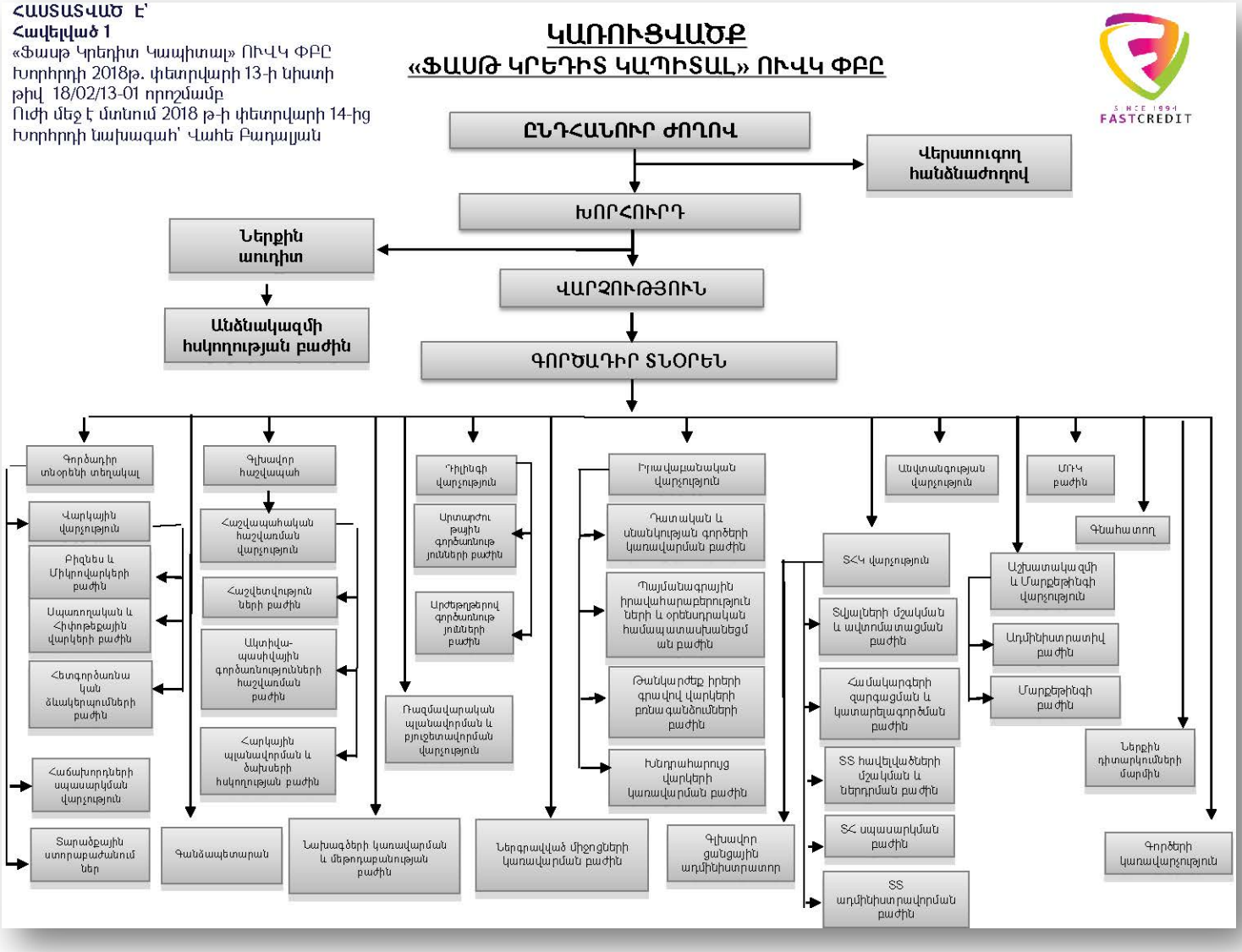

Պարտատոմսերի վերաբերյալ հարցերի պատասխանող կոնտակտային անձ՝
Դիլինգի վարչության պետ Էդմոնդ Էլոյան
Էլ. հասցե՝ edmond.eloyan@fcc.am
Հեռ.՝ 010 510000 (1070)

2. Թողարկողին և Թողարկողի պարտատոմսերին առնչվող ռիսկեր

Թողարկողին առնչվող ռիսկեր

Ներդրողները՝ մինչև պարտատոմսերում ներդրում կատարելու մասին որոշում ընդունելը պետք է տեղյակ լինեն այդ ներդրման հետ կապված ռիսկերի մասին: Թողարկողին առնչվող ռիսկերը կապված են նրա ֆինանսատնտեսական գործունեության արդյունքների հետ և արտահայտվում են ստանձնած պարտավորությունները սահմանված ժամկետներում ամբողջությամբ կամ մասամբ չկատարելու հանգամանքով: Թողարկողի բնականոն գործունեությանը սպառնացող ռիսկեր կարող են առաջացնել նաև արտաքին գործոնները: Թողարկողի գործունեությանն առնչվող ռիսկերը կարող են հանգեցնել պարտատոմսերի գնի նվազմանը:

Իրացվելիության ռիսկ, երբ Կազմակերպության ազատ դրամական միջոցները բավարար չեն ստանձնած պարտավորությունները սահմանված ժամկետներում կատարելու համար: Կարող է առաջանալ դրամական ներհոսքի կրճատման, ներգրավման աղբյուրների սահմանափակման, մակրոտնտեսական իրավիճակի փոփոխության, օրենսդրական փոփոխությունների, նորմատիվային դաշտի փոփոխությունների և այլ պատճառներով: Իրացվելիության ռիսկի հետևանքով դժվարություններ կարող են առաջանալ Կազմակերպության ակտիվներն արագ և շուկայական գնով իրացնելու ժամանակ, հետևաբար նաև խնդիրներ կարող են առաջանալ պայմանագրային պարտավորությունները ժամանակին և ամբողջությամբ կատարելու հետ կապված:

Վարկային ռիսկը, երբ Կազմակերպության նկատմամբ պարտավորություններ ստանձնած անձանց կողից պայմանագրային պարտավորությունները ժամանակին և սասհմանված չափով կամ մասամբ չեն կատարվում, ինչը կարող է վնաս հասցնել Կազմակերպության կապիտալին: Վարկային ռիսկի արդյունավետ կառավարումը Թողարկողի կարևորագույն խնդիրներից է:

Տոկոսադրույքի ռիսկը, երբ շուկայում գործող տոկոսադրույքների փոփոխությունները կարող են բացասական ազդեցություն ունենալ Կազմակերպության ֆինանսական ցուցանիշների վրա, տոկոսային եկամուտների և ի վերջո նաև կապիտալի վրա:

Արտարժութային ռիսկը սահմանվում է որպես փոխարժեքի փոփոխության հետևանքով Կազմակերպության ֆինանսական արդյունքների և կապիտալի վրա ունեցած բացասական ազդեցության ռիսկ:

Գործընկերոջ ռիսկի սահմանաչափն իրենից ներկայացնում է մեկ ֆինանսական հաստատության գծով ռիսկի առավելագույն չափը, որը Կազմակերպությունը կարող է ունենալ:

Կախված ռիսկի ծագման աղբյուրից՝ գործընկերոջ ռիսկը կարելի է տրոհել ռիսկերի հետևյալ տեսակների.

Մայր գումարի կորստի ռիսկը դրամական այն միջոցների կորստի ռիսկն է, որոնք Կազմակերպությունը գործընկերոջը տրամադրել է որպես վարկ կամ ստացվելիք փոխանցման դիմաց կանխավճար/փոխանցում և որոնք գործընկերը չի վերադարձրել կամ հետ չի վճարել ժամանակին՝ պայմանագրով սահմանված ամբողջ գումարի չափով (գործընկերոջ դեֆոլտ): Մայր գումարի կորստի ռիսկը հավասար է վճարման/փոխանցման ենթակա դրամական միջոցներին՝ գործարքի գումարին, եթե գործարքը նախատեսվում է կատարել մեկ փոխանցումով, կամ համապատասխան մնացորդային գումարին, եթե գործարքը նախատեսվում է կատարել մի քանի փոխանցումներով:

Փոխարինման ռիսկը վնասի այն չափն է, որը հավասար է տվյալ գործարքը շուկայում համարժեք գործարքով փոխարինման հետևանքով կրած ծախսերին: Փոխարինման ռիսկն առկա է այն դեպքերում, երբ Կազմակերպությունն ունի գործընկերոջից որոշակի ժամանակ հետո ստացվելիք դրամական հոսքեր:

Առաջին վճարողի ռիսկ և վճարման ռիսկ: Հաճախ իմաստ ունի տարանջատել այս երկու կատեգորիաները, քանի որ որոշ գործառնությունների գծով գործընկերոջ ռիսկը տարբեր է գործարքի կյանքի ընթացքում: Այն գործարքների դեպքում, երբ կողմերից երկուսն էլ փոխանակում են դրամական հոսքեր, ռիսկն ավելի բարձր է գործարքով նախատեսվող վճարումների իրականացման օրը (երբ Կազմակերպությունն իրականացնում է վճարումն առանց ստանալու հաստատումը, որ գործընկերոջ հանդիպակաց վճարումը հաշվեգրված է), քան վճարումների օրվան նախորդող ժամանակաշրջանում, երբ Կազմակերպությունը հնարավորություն ունի զերծ մնալ իր վճարումների կատարումից, եթե ակնհայտ է, որ գործընկերը չի կատարելու իր վճարումը:

Թողարկողի ռիսկ: Գործընկերոջ ռիսկի համատարած օգտագործվող ենթակատեգորիա է հանդիսանում թողարկողի ռիսկը, որը սահմանվում է որպես արժեթուղթ թողարկողի դեֆոլտի կամ սնանկության հետևանքով հնարավոր կորստի հավանականություն:

Ընդհանուր տնտեսության ռիսկեր, երբ ՀՀ մակրոտնտեսական իրավիճակի վատթարացումը կարող է բացասաբար ազդել Կազմակերպության գործունեության վրա, մասնավորապես կարող է ուղեկցվել Կազմակերպության կողմից սպասվող եկամուտների նվազմամբ և շահույթի պլանային ցուցանիշի մակարդակի ապահովման դժվարություններով: Դա կարտահայտվի Կազմակերպության կողմից լրացուցիչ ծախսերի կատարմամբ և շահույթի պլանային ցուցանիշի մակարդակի ապահովման դժվարությամբ:

Օրենսդրական դաշտի փոփոխության ռիսկը, որի պատճառ կարող են հանդիսանալ օրենսդրության փոփոխությունները, որոնք կարող են ազդել ինչպես Կազմակերպության գործունեության, այնպես էլ շուկայում տիրող իրավիճակի վրա: Վարկային կազմակերպության գործունեության լիցենզավորման և կարգավորման նպատակը ներդրողների և հաճախորդների իրավունքների պաշտպանությունն է, որն իրականացվում է տնտեսական գործունեության նորմատիվների և վարկային կազմակերպության ռիսկերի կառավարման համակարգերի սահմանմամբ: Դա նշանակում է, որ հնարավոր են պետական կարգավորման հետ կապված փոփոխություններ, որոնք կարող են էապես ազդել Կազմակերպության գործառնությունների վրա:

Մրցակցային ռիսկ, որն առաջանում է ՀՀ ֆինանսական, մասնավորապես վարկային ծառայությունների շուկայում անընդհատ սրվող մրցակցության պայմաններում, ինչն էլ իր ազդեցությունն է ունենում Կազմակերպության ֆինանսական ցուցանիշների վրա:

Գործառնական ռիսկ, որը կարող է ի հայտ գալ ներքին գործընթացների, համակարգերի խափանմամբ, մարդկային գործոնի կամ արտաքին գործոնների բացասական ազդեցության արդյունքում, ինչը կարող է կորուստ բերել Թողարկողի կապիտալի և/կամ շահույթի վրա:

Կազմակերպությունում գործառնական ռիսկը կառավարվում է «Անձնակազմի հսկողության» բաժնի կողմից:

Թողարկվող պարտատոմսերին առնչվող ռիսկեր

Ցանկացած տնտեսվարող սուբյեկտի, այդ թվում՝ վարկային կազմակերպությունների պարտատոմսերում ներդրումները կապված են որոշակի ռիսկերի հետ: Ներդրողը պետք է ուշադիր դիտարկի ստորև շարադրված ռիսկերի ամփոփ նկարագրությունը և Ազդագրի մեջ տեղ գտած բոլոր այլ տեղեկությունները մինչև առաջարկվող պարտատոմսերի գնելու որոշումն ընդունելը:

Թողարկողի ֆինանսատնտեսական գործունեության վրա բացասական ազդեցություն ունեցող ռիսկերի հետևանքով պարտատոմսերը կարող են կորցնել իրենց

գրավչությունը կապված գնի անկման և շուկայում իրացվելիության հետ: Թողարկված պարտատոմսերը շրջանառության ժամկետի ընթացքում կարող են բացասական փոփոխությունների ենթարկվել տնտեսական վիճակի անբարենպաստ փոփոխությունների հետևանքով, ուստի Թողարկողը չի կարող երաշխավորել, որ ներդրողը ցանկացած պահի կարող է իրացնել պարտատոմսերը երկրորդային շուկայում իրեն շահավետ գնով: Այնուամենայնիվ, Թողարկողը իր գործունեությամբ նպաստելու է պարտատոմսերի շուկայի զարգացմանն:

Հնարավոր ռիսկերի շարքում կարելի է նշել.

Պարտատոմսերի իրացվելիության ռիսկը, որը կարող է առաջանալ շուկայում ձևավորված իրավիճակի կտրուկ փոփոխության կամ Թողարկողի ֆինանսական վիճակի վատթարացման հետևանքով: Արդյունքում՝ պարտատոմսերը կարող են կորցնել իրենց գրավչությունը և ներդրողը ստիպված լինի իրացնել պարտատոմսերն ավելի ցածր գնով, քան ձեռք բերման գինը:

Արտարժութային ռիսկը: Ներդրողը կարող է կրել նաև փոխարժեքների տատանման հետ կապված կորուստներ ՀՀ դրամի և արտարժույթի փոխանակման ժամանակ: Սույն ռիսկը, հատկապես առնչվելի է այն ներդրողների համար, ովքեր պարտատոմսերի ձեռք բերման և մարման դիմաց ստացվող գումարները փոխանակելու են մեկ արժույթից մեկ այլ արժույթի:

Տոկոսադրույքի ռիսկը: Շուկայում գործող տոկոսադրույքների փոփոխությունները կարող են բացասական ազդեցություն ունենալ պարտատոմսերի գնի և եկամտաբերության վրա, քանի որ պարտատոմսի գինն ու եկամտաբերությունը գտնվում են միմյանցից հակադարձ կախվածության մեջ:

Վարկային/դեֆոլտի ռիսկ: Ներդրողները ցանկացած թողարկողի կորպորատիվ պարտատոմսեր ձեռք բերելիս իրենց վրա են վերցնում թողարկողի վարկային ռիսկը:

Օրենսդրական դաշտի փոփոխության ռիսկը, որի պատճառ կարող են հանդիսանալ օրենսդրության փոփոխությունները, որոնք կազդեն ինչպես Կազմակերպության գործունեության, այնպես էլ շուկայում տիրող իրավիճակի վրա: Միաժամանակ հարկ է նշել, որ փոփոխությունները կարող են ազդել նաև պարտատոմսերի գրավչության, հետևաբար՝ իրացվելիության վրա:

3. Թողարկողի գործունեության զարգացման և ֆինանսական վիճակի փոփոխություններ

Կազմակերպության գործունեությունը մշտապես գտնվում է Կազմակերպության խորհրդի և գործադիր մարմնի ուշադրության ներքո, որոնք օպերատիվ արձագանքում են շուկայական իրավիճակի փոփոխություններին:

2016թ.-ի ընթացքում Կազմակերպության ակտիվներն աճել են 19.72%-ով և կազմել 19,424,420,000 ՀՀ դրամ, ինչը հիմնականում պայմանավորված է հաճախորդներին տրված վարկերի և վաճառքի համար մատչելի ներդրումների աճով: Կազմակերպության ընդհանուր կապիտալը 2016թ.-ի ընթացքում աճել է 16.4%-ով և կազմել՝ 4,423,578,000 ՀՀ դրամ:

Պարտավորություններն աճել են 20.72%-ով և կազմել՝ 15,000,842,000 ՀՀ դրամ, ինչը հիմնականում պայմանավորված է փոխառու միջոցների աճով: 2015 թվականի համեմատ, 2016թ.-ին Կազմակերպության վարկային պորտֆելն աճել է 3,040,306,000 ՀՀ դրամով կամ 20.18%-ով:

31.12.2016թ. դրությամբ Կազմակերպության վարկային պորտֆելը կազմել է շուրջ 18,1 մլրդ ՀՀ դրամ, ինչն իրենից ներկայացնում է 20.18% աճ 2015թ.-ի նկատմամբ:

31.12.2017թ. դրությամբ Կազմակերպության ակտիվները կազմել են 24,607,235,000 ՀՀ դրամ, պարտավորությունները՝ 21,375,871,000 ՀՀ դրամ, կապիտալը՝ 3,231,363,000 ՀՀ դրամ: 2017 թվականի կուտակված զուտ շահույթը կազմել է 2,024,608,000 ՀՀ դրամ:

2016թ.-ի ընթացքում Կազմակերպությունը ստացել է 2,333,230,000 ՀՀ դրամի զուտ շահույթ: Կազմակերպության փաստացի համալրված կանոնադրական կապիտալը 27.02.2018թ. դրությամբ կազմել է 2,500,000,000 ՀՀ դրամ, որը բաղկացած է 500,000 հատ սովորական բաժնետոմսերից՝ յուրաքանչյուրը 5,000 ՀՀ դրամ անվանական արժեքով:

31.12.2017թ.-ից մինչև Ազդագրի գրանցման ներկայացման օրը, Կազմակերպության գործունեության և ֆինանսական վիճակի էական փոփոխություն կարող է համարվել Կազմակերպության կանոնադրական կապիտալի ավելացումը 500,000,000 ՀՀ դրամով:

Ազդագրի գրանցման ներկայացման օրվա դրությամբ Թողարկողի գործունեության համար անհրաժեշտ բոլոր արտոնագրերը և լիցենզիաներն ուժի մեջ են, Կազմակերպության դեմ չկան և չեն սպասվում դատական հայցեր, որոնք կարող են նյութական, բացասական ազդեցություն ունենալ Կազմակերպության ֆինանսական վիճակի կամ Կազմակերպության զարգացման հեռանկարների վրա:

4. Թողարկողի աուդիտ իրականացնող անձ

Կազմակերպության 2015 և 2016 թվականների անկախ աուդիտորական ստուգումն իրականացրել է «ԳՐԱՆՏ ԹՈՐՆԹՈՆ» ՓԲԸ-ն (այսուհետ՝ **Աուդիտորական կազմակերպություն**), որը գրանցվել է ՀՀ-ում 1990 թվականին:

Աուդիտորական կազմակերպության հասցեն է՝ ՀՀ ք. Երևան, Վաղարշյան 8/1 հեռ.՝ +374 10 26-09-64, ինտերնետային կայքի հասցեն է՝ www.grantthornton.am:

Աուդիտորական կազմակերպության տնօրենն է Գագիկ Գյուլբուդաղյանը:

Աուդիտի նպատակն է ձեռք բերել բավարար երաշխիքներ ֆինանսական հաշվետվությունների էական անճշտություններից զերծ լինելու և միջազգային ստանդարտներին համապատասխանելու մասին: Աուդիտորական կազմակերպության եզրակացությունները ներկայացված են կից Հավելվածներում:

5. Թողարկողի կառավարման մարմինների անդամների վերաբերյալ համառոտ տեղեկատվություն

Թողարկողի կանոնադրությունով սահմանված են Կազմակերպության կառավարման հետևյալ մարմինները՝

1. Ընդհանուր ժողով,
2. Խորհուրդ,
3. Վարչություն,
4. Գործադիր տնօրեն:

Ընդհանուր ժողովը Կազմակերպության կառավարման բարձրագույն մարմինն է: Խորհուրդը բաղկացած է 3 անդամից և ընտրվում է Ընդհանուր ժողովի որոշմամբ՝ Կազմակերպության կանոնադրությանը համապատասխան: Վարչությունը և Գործադիր տնօրենը կառավարում են Կազմակերպության առօրյա ընթացիկ գործունեությունը:

Կազմակերպության Խորհուրդը.

Անուն Ազգանուն	**Պաշտոն**	**Փորձառությունը**
Վահե Ռոմիկի Բաղալյան	Խորհրդի նախագահ	28 տարի
Վիգեն Ռոմիկի Բաղալյան	Խորհրդի անդամ	28 տարի

Հարություն Աշոտի Համբարձումյան	Խորհրդի անդամ	9 տարի

Կազմակերպության Վարչությունը.

Անուն Ազգանուն	**Պաշտոն**	**Փորձառությունը**
Հակոբ Ղոնչեյան	Գործադիր տնօրեն, Վարչության նախագահ	15 տարի
Կամո Մայիլյան	Գործադիր տնօրենի տեղակալ, Վարչության անդամ	10 տարի
Վարդան Բաբայան	Գլխավոր հաշվապահ, Վարչության անդամ	22 տարի

Կազմակերպության վերստուգողն է Լուսինե Հարոյանը:

Կազմակերպության աշխատակիցների թիվը 31.12.2017թ.-ի դրությամբ կազմել է 425:

6. Թողարկվող պարտատոմսերի հիմնական տվյալները

	Առաջին տրանշ	Երկրորդ տրանշ
Արժեթղթի դասը, տեսակը	Անվանական արժեկտրոնային պարտատոմս	
Արժեթղթի ձևը	Ոչ փաստաթղթային	
Թողարկվող արժեթղթերի ծավալը	250,000,000 ՀՀ դրամ,	2,500,000 ԱՄՆ դոլար
Թողարկվող արժեթղթերի քանակը	25,000 հատ	25,000 հատ
Մեկ արժեթղթի անվանական արժեքը	10,000 ՀՀ դրամ	100 ԱՄՆ դոլար
Արժեկտրոնային եկամտաբերություն	10%	6.9%

Շրջանառության ժամկետը	24 ամիս
Արժեկտրոնների վճարման հաճախականությունը	Կիսամյակային
Տվյալ թողարկման հերթական համարը	1

Թողարկողի պարտատոմսերի բաժանորդագրություն չի իրականացվելու:

Արժեկտրոնի հաշվարկման առաջին օրը պարտատոմսերի տեղաբաշխման օրն է, որը հանդիսանում է նաև թողարկման օր:

Պարտատոմսերի տեղաբաշխման օրը ենթակա է որոշման Թողարկողի Վարչության կողմից պարտատոմսերի տեղաբաշխումից առնվազն 3 (երեք) աշխատանքային օր առաջ, ինչը կհրապարակվի Թողարկողի www.fastcredit.am և տեղաբաշխողի www.armenbrok.am ինտերնետային կայքում՝ հրապարակային առաջարկի վերաբերյալ հայտարարության հրապարակումից առնվազն մեկ օր առաջ: Թողարկողը նախատեսում է պարտատոմսերի տեղաբաշխումը իրականացնել մինչև 29.06.2018թ.:

Պարտատոմսերի տեղաբաշխման աճուրդին անմիջապես կարող են մասնակցել միայն «ՆԱՍԴԱՔ ՕԷՄԷՔՍ ԱՐՄԵՆԻԱ» ԲԲԸ (այսուհետ՝ **Բորսա**) անդամները, որոնց ցանկը հասանելի է Բորսայի պաշտոնական կայքում ՝ www.nasdaqomx.am: Բորսայի անդամ չհանդիսացող ներդրողները կարող են աճուրդին մասնակցել Բորսայի անդամների միջոցով:

Թողարկողը կնքելու է համապատասխան պայմանագիր երկրորդային շուկայում վաճառքի ակտիվացման գործառույթներ իրականացնելու համար ՝ «ԱՐՄԵՆԲՐՈԿ» ԲԲԸ-ի հետ (այսուհետ նաև՝ **Շուկա ստեղծող**)՝ Կազմակերպության պարտատոմսերի շուկան ձևավորելու նպատակով:

Թողարկողի կողմից պարտատոմսերի տեղաբաշխման արդյունքում ներգրավված դրամական միջոցները հավասարապես ուղղվելու են կարճաժամկետ և միջնաժամկետ վարկերի տրամադրմանը և ներդրումների իրականացմանը:

7. Թողարկողի ամփոփ ֆինանսական տվյալները[1]

(հազ դրամ)

[1] Թողարկողի ֆինանսական արդյունքների մասին հաշվետվությունները, հաշվապահական հաշվեկշիռն և դրամական հոսքերի մասին տվյալները ներառված են Հավելված 1-ում

Ցուցանիշի անվանումը	2018 առաջին եռամսյակ	2017 առաջին եռամսյակ	2017 (աուդիտ չանցած)	2016	2015
Զուտ շահույթ շահութահարկի գծով ծախսի նվազեցումից հետո	410,410	403,403	2,024,608	2,333,230	1,769,935
Սեփական կապիտալի միջին մեծություն	4,578,727	4,827,305	3,827,471	4,110,776	2,663,007
Սեփական կապիտալի շահութաբերություն (ROE)%	8.96%	8.36%	52.76%	56.76%	66.46%
Ընդհանուր ակտիվների միջին մեծություն	24,074,788	20,690,814	22,015,828	17,824,216	15,210,449
Ակտիվների շահութաբերություն (ROA)%	1.70%	1.95%	9.17%	13.09%	11.64%
Գործառնական եկամուտ	1,005,994	1,185,957	4,421,021	5,010,838	4,591,172
Զուտ շահույթի մարժա (NPM), %	40.80%	34.01%	45.67%	46.56%	38.55%

Ակտիվների օգտագործման գործակից (AU)	4.18%	5.73%	20.08%	28.11%	30.18%
Սեփական կապիտալի մուլտիպլիկատոր (EM)	5.26	4.29	5.75	4.34	5.71
Զուտ տոկոսային եկամուտ	914,083	1,121,689	4,054,603	4,675,411	4,364,200
Եկամտաբեր ակտիվների միջին մեծություն	22,571,904	19,093,406	20,368,577	16,583,952	14,174,784
Զուտ տոկոսային մարժա (NIM), %	4.05%	5.87%	19.91%	28.19%	30.79%
Տոկոսային եկամուտ	1,496,598	1,559,450	6,010,035	6,416,952	5,931,524
Եկամտաբեր ակտիվների եկամտաբերություն, %	6.63%	8.17%	29.51%	38.69%	41.85%
Տոկոսային ծախսեր	582,515	437,761	1,955,432	1,741,541	1,567,324

Պարտավորություններ, որոնց գծով կատարվում են տոկոսային ծախսեր	22,225,302	15,286,839	20,750,432	14,562,057	11,884,139
Ծախսատարություն այն պարտավորությունների, որոնց գծով կատարվում են տոկոսային ծախսեր, %	2.62%	2.86%	9.42%	11.96%	13.19%
Բաժնետոմսերի միջին կշռված թիվը (հատ)	5,000	4,000	4,000	4,000	4,000
Զուտ շահույթ մեկ բաժնետոմսի հաշվով (EPS)	82.08	100.85	504.81	583.31	442.48
Սպրեդ[2]	4.01%	5.30%	20.08%	26.73%	28.66%

[2] Սպրեդ = (Տոկոսային եկամուտներ / Եկամտաբեր ակտիվների միջին մեծություն) – (Տոկոսային ծախսեր/Պարտավորություններ, որոնց գծով կատարվում են տոկոսային ծախսեր)

ԲԱԺԻՆ 2. ԹՈՂԱՐԿՎՈՂ ՊԱՐՏԱՏՈՄՍԵՐԻ ՄԱՍԻՆ ՏԵՂԵԿՈՒԹՅՈՒՆՆԵՐ

10. Տեղեկատվություն Թողարկվող պարտատոմսերի մասին

Պարտատոմսեր թողարկման և տեղաբաշխման ամսաթվերը	Թողարկողը Առաջին և Երկրորդ տրանշերով տեղաբաշխումը իրականացնելու է նույն օրը: Պարտատոմսերի թողարկումը և տեղաբաշխումը տեղի կունենա ՀՀ ԿԲ-ի կողմից պարտատոմսերի ազդագրի գրանցումից հետո մինչև 29.06.2018թ. ընկած ժամանակահատվածը հնարավորինս սեղմ ժամկետներում՝ Թողարկողի Վարչության որոշմամբ: Այդ մասին տեղեկատվությունը կհրապարակվի տեղաբաշխումից ոչ ուշ քան 3 (երեք) աշխատանքային օր առաջ Թողարկողի և Տեղաբաշխողի պաշտոնական ինտերնետային կայքերում՝ www.fastcredit.am և www.armenbrok.am: Թողարկման և տեղաբաշխման օրերը համընկնում են:

ՀԱՎԵԼՎԱԾ 1

«ՖԱՍԹ ԿՐԵԴԻՏ ԿԱՊԻՏԱԼ» ՈՒՎԿ ՓԲԸ-ի ՖԻՆԱՆՍԱԿԱՆ ՀԱՇՎԵՏՎՈՒԹՅՈՒՆՆԵՐ

ՄԻՋԱՆԿՅԱԼ ՀԱՇՎԵՏՎՈՒԹՅՈՒՆ

Դրամական միջոցների հոսքերի վերաբերյալ

31մարտի 2018

ՖԱՍԹ ԿՐԵԴԻՏ ԿԱՊԻՏԱԼ ՓԲԸ, ՀՀ, ԵՐԵՎԱՆ,Գ. ՀՈՎՍԵՓՅԱՆ 20

(վարկային կազմակերպության անվանումը և գտնվելու վայրը)

(հազար դրամ)

ԱՆՎԱՆՈՒՄԸ	Ծանոթ.	Հաշվետու ժամանակաշրջան	Նախորդ ժամանակաշրջան
Դրամական հոսքեր գործառնական գործունեությունից			
Դրամական միջոցների զուտ հոսքեր՝ մինչև գործառնական ակտիվների և պարտավորությունների փոփոխությունը		**(230,158)**	**522,230**
Ստացված տոկոսներ		1,238,511	1,110,555
Վճարված տոկոսներ		(1,593,265)	(1,377,617)
Վճարված կոմիսիոն գումարներ		(1,797)	(594)
Արտարժույթի առք ու վաճառքի գործառնություններից օգուտ/(վնաս)		36,549	18,679
Ստացված կոմիսիոն գումարներ		182,041	471,600
Վճարված աշխատավարձ և դրան հավասարեցված այլ վճարումներ		(345,664)	(279,410)
Գործառնական գործունեությունից ստացված այլ եկամուտներ և վճարված այլ		253,468	579,017
Դրամական հոսքեր գործառնական ակտիվների և պարտավորությունների փոփոխություններից		**(3,537,494)**	**(1,814,678)**
Տեղաբաշխված միջոցների նվազում/(ավելացում)		(3,537,494)	(1,814,678)
Ներգրավված վարկերի ավելացում/նվազում)			
Զուտ դրամական հոսքեր գործառնական գործունեությունից մինչև շահութահարկի վճարումը		**(3,767,652)**	**(1,292,448)**
Վճարված շահութահարկ		(28,140)	(76,673)
Զուտ դրամական հոսքեր գործառնական գործունեությունից		**(3,795,792)**	**(1,369,121)**
Դրամական հոսքեր ներդրումային գործունեությունից			
Մինչև մարման ժամկետը պահվող ներդրումների նվազում (ավելացում)			
Հիմնական միջոցների և ոչ նյութական ակտիվների ձեռքբերում		(7,507)	(13,324)
Հիմնական միջոցների և ոչ նյութական ակտիվների օտարում			
Դրամական միջոցների զուտ հոսքեր այլ ներդրումային գործունեությունից			
Զուտ դրամական հոսքեր ներդրումային գործունեությունից		**(7,507)**	**(13,324)**
Դրամական հոսքեր ֆինանսական գործունեությունից			
Վճարված շահաբաժիններ			
Վարկերի և փոխառությունների ավելացում		3,211,555	1,663,268
Վարկերի և փոխառությունների մարում			
Բաժնետերերի ներդրումները կանոնադրական կապիտալում			
Դրամական միջոցների զուտ հոսքեր այլ ֆինանսական գործունեությունից			
Զուտ դրամական հոսքեր ֆինանսական գործունեությունից		**3,211,555**	**1,663,268**
Արտարժույթի փոխարժեքի փոփոխության ազդեցությունը դրամական միջոցների և դրանց համարժեքների վրա		(1,378)	1,907
Դրամական միջոցների և դրանց համարժեքների զուտ աճ/(նվազում)		**(591,743)**	**280,823**
Դրամական միջոցներ և դրանց համարժեքներ ժամանակաշրջանի սկզբում		**1,389,657**	**820,777**
Դրամական միջոցներ և դրանց համարժեքներ ժամանակաշրջանի վերջում		**796,536**	**1,103,507**

Վարկային կազմակերպության գործադիր տնօրեն _____ Հ.Ղոնջեյան

Գլխավոր հաշվապահ _____ Վ.Բաբայան

ՄԻՋԱՆԿՅԱԼ ՀԱՇՎԵՏՎՈՒԹՅՈՒՆ

Սեփական կապիտալում փոփոխությունների մասին

31 մարտի 2018

ՖԱՍԹ ԿՐԵԴԻՏ ԿԱՊԻՏԱԼ ՓԲԸ, ՀՀ, ԵՐԵՎԱՆ,Գ. ՀՈՎՍԵՓՅԱՆ 20

(վարկային կազմակերպության անվանումը և գտնվելու վայրը)

(հազար դրամ)

Սեփական կապիտալի տարրերի անվանումը	Բաժնետիրական կապիտալ	Այլ պահուստներ	Չբաշխված շահույթ	Ընդամենը
Նախորդ հաշվետու ժամանակաշրջան				
Մնացորդը հաշվետու ժամանակաշրջանի սկզբում առ.1 հունվարի 2017թ.	**2,000,000**	**90,348**	**2,333,554**	**4,423,902**
Հաշվապահական հաշվառման քաղաքականության փոփոխությունների ընդհանուր արդյունքը և էական սխալների ճշգրտումը				
Վերահաշվարկված մնացորդը				
Հաշվետու տարվա (ժամանակաշրջանի) զուտ շահույթ (վնաս)			403,403	403,403
Ներդրումներ կանոնադրական կապիտալում				
Հատկացում պահուստին				
Այլ համապարփակ եկամուտ				
Մնացորդը հաշվետու ժամանակաշրջանի վերջում 31 մարտի 2017թ.	**2,000,000**	**90,348**	**2,736,957**	**4,827,305**
Հաշվետու ժամանակաշրջան				
Մնացորդը հաշվետու ժամանակաշրջանի սկզբում առ.1 հունվարի 2018թ	**2,000,000**	**259,755**	**989,703**	**3,249,458**
ՖՀՄՍ 9-ի ընդունման ազդեցությունը			**170,281**	**170,281**
Վերահաշվարկված մնացորդը ժամանակաշրջանի սկզբում առ.1 հունվարի 2018թ	**2,000,000**	**259,755**	**1,159,984**	**3,419,739**
Վերահաշվարկված մնացորդը				
Հաշվետու տարվա (ժամանակաշրջանի) զուտ շահույթ (վնաս)			410,410	410,410
Ներդրումներ կանոնադրական կապիտալում	500,000			500,000
Հատկացում պահուստին				
Այլ համապարփակ եկամուտ				
Մնացորդը հաշվետու ժամանակաշրջանի վերջում 31 մարտի 2018թ.	**2,500,000**	**259,755**	**1,570,394**	**4,330,149**

Վարկային կազմակերպության գործադիր տնօրեն _____ Հ.Ղոնջեյան

Գլխավոր հաշվապահ _____ Վ.Բաբայան

ՀՍ

«ՀՍՍՀ ԱԿՐԻՏԱԼ ՈՒՎԿ ՓԱԿ ԱԿՑԻԵՏԻՐԱԿԱՆ ԸՆԿԵՐՈՒԹՅՈՒՆ» ՓԱԿ • ЗАКРЫТОЕ АКЦИОНЕРНОЕ ОБЩЕСТВО "ФАСТ КРЕДИТ КАПИТАЛ" УКО • "FAST CREDIT CAPITAL" UCO CLOSED JOINT-STOCK COMPANY • 02251606

FASTCREDIT

ՄԻՋԱՆԿՅԱԼ ՀԱՇՎԵՏՎՈՒԹՅՈՒՆ

Համապարփակ ֆինասական արդյունքների մասին (ձև թիվ 6)

31մարտի 2018

ՖԱՍԹ ԿՐԵԴԻՏ ԿԱՊԻՏԱԼ ՓԲԸ, ՀՀ, ԵՐԵՎԱՆ,Գ. ՀՈՎՍԵՓՅԱՆ 20

(վարկային կազմակերպության անվանումը և գտնվելու վայրը)

(հազ. դրամ)

ԱՆՎԱՆՈՒՄԸ	Հաշվետու ժամանակաշրջան	Նախորդ տարվա նույն ժամանակաշրջան	Հաշվետու տարվա սկզբից մինչև հաշվետու ամսաթիվը	Նախորդ տարվա սկզբից մինչև նախորդ տարվա նույն ժամանակաշրջանը
Տոկոսային և նմանատիպ եկամուտներ	1,496,598	1,559,450	1,496,598	1,559,450
Տոկոսային և նմանատիպ ծախսեր	(582,515)	(437,761)	(582,515)	(437,761)
Զուտ տոկոսային եկամուտ	**914,083**	**1,121,689**	**914,083**	**1,121,689**
Արտարժութային գործարքներից ստացված զուտ շահույթ/(վնաս)	35,844	18,913	35,844	18,913
չ առևտրային ակտիվների և պարտ.վերագնահատումից եկամուտ/(վնաս	10,488	7,784	10,488	7,784
Այլ գործառնական եկամուտներ	45,579	37,571	45,579	37,571
Գործառնական եկամուտ	**91,911**	**64,268**	**91,911**	**64,268**
Վարկերից և այլ փոխառություններից առաջացած կորուստներ	(14,244)	(245,504)	(14,244)	(245,504)
Ընդհանուր վարչական ծախսեր	(445,319)	(381,407)	(445,319)	(381,407)
Այլ գործառնական ծախսեր	(32,420)	(41,721)	(32,420)	(41,721)
Շահույթ մինչև հարկվելը	**514,011**	**517,325**	**514,011**	**517,325**
Շահութահարկի գծով ծախս /փոխհատուցում/	(103,601)	(113,922)	(103,601)	(113,922)
Շահույթ հարկումից հետո	**410,410**	**403,403**	**410,410**	**403,403**

Հաշվետվության վավերացման ամսաթիվը «13 ապրիլի» 2018 թ.

Վարկային կազմակերպության գլխավոր տնօրեն Հ.Ղոնջեյան

Գլխավոր հաշվապահ Վ.Բաբայան

ՖԱՍԹ ԿՐԵԴԻՏ ԿԱՊԻՏԱԼ ՓԲԸ
ՈՒՎԿ ՓԱԿ ԲԱԿ ՆԵՏԻՐԱԿԱՆ ԸՆԿԵՐՈՒԹՅՈՒՆ
ЗАКРЫТОЕ АКЦИОНЕРНОЕ ОБЩЕСТВО "ФАСТ КРЕДИТ КАПИТАЛ"
UCO CLOSED JOINT-STOCK COMPANY "FAST CREDIT CAPITAL"
FASTCREDIT
02251606

ՄԻՋԱՆԿՅԱԼ ՀԱՇՎԵՏՎՈՒԹՅՈՒՆ

Ֆինանսական դրության մասին

31մարտի 2018

ՓԱՍԹ ԿՐԵԴԻՏ ԿԱՊԻՏԱԼ ՓԲԸ, ՀՀ, ԵՐԵՎԱՆ,Գ. ՀՈՎՍԵՓՅԱՆ 20

(վարկային կազմակերպության անվանումը և գտնվելու վայրը)

(հազար դրամ)

	Ծանոթ.	Հաշվետու ժամանակաշրջանի վերջի դրությամբ	Նախորդող ֆինանսական տարվա վերջի դրությամբ
Ակտիվներ			
Դրամական միջոցներ		796,416	1,388,037
Հաճախորդներին տրված ամորտիզացված արժեքով հաշվառվող վարկեր և այլ փոխատվություններ		26,050,401	22,633,049
Հիմնական միջոցներ և ոչ նյութական ակտիվներ		331,185	298,525
Հետաձգված հարկային ակտիվ		25,277	21,612
Այլ ակտիվներ		255,483	266,012
Ընդամենը՝ ակտիվներ		**27,458,762**	**24,607,235**
Պարտավորություններ			
Պարտավորություններ ֆինանսական կազմակերպությունների նկատմամբ		5,800,880	4,711,924
Փոխառություններ		16,424,422	16,038,510
Շահութահարկի գծով պարտավորություն		474,553	367,278
Այլ պարտավորություններ		428,758	240,066
Ընդամենը՝ պարտավորություններ		**23,128,613**	**21,357,778**
Կապիտալ			
Բաժնետիրական կապիտալ		2,500,000	2,000,000
Այլ պահուստներ		259,755	259,755
Չբաշխված շահույթ		1,570,394	989,703
Ընդամենը՝ սեփական կապիտալ		**4,330,149**	**3,249,458**
Ընդամենը՝ պարտավորություններ և սեփական կապիտալ		**27,458,762**	**24,607,236**

Վարկային կազմակերպության գործադիր տնօրեն _____ Հ.Դոնջեյան

Գլխավոր հաշվապահ _____ Վ.Բաբայան

"ՀԱՅԷԿՈՆՈՄԲԱՆԿ" ԲԲԸ "ՏԻԳՐԱՆ ՄԵԾ" ՄԱՍՆԱՃՅՈՒՂ

ՎՃԱՐՄԱՆ ՀԱՆՁՆԱՐԱՐԱԿԱՆ N 1

27/04/2018

ՀՎՀՀ 23 02251606

	Կոդ	Դեբետ	Գումար AMD
Սոցապ N:			50000.00
ՎՃԱՐՈՂ: ՓԱՍԹ ԿՐԵԴԻՏ ԿԱՊԻՏԱԼ ՈՒՎԿ ՓԲԸ	16328	8041029 3327	
Բանկ: "ՀԱՅԷԿՈՆՈՄԲԱՆԿ" ԲԲԸ "ՏԻԳՐԱՆ ՄԵԾ" ՄԱ			**Տուգանքը օրվա**
	Կոդ	**Կրեդիտ**	
ՍՏԱՑՈՂ: Կենտրոնական Բանկ			**Գումարը տուգանք**
Բանկ: Կենտրոնական Գանձապետարան	90000	5016119	

Գումարը տառերով

Հիսուն հազար դրամ

Գործ. տիպ

Վճար. նպատ

Վճարման նպատակ

Գրանցված ազդագրում լրացում կատարելու համար:

Վճար. ժամկ

Հերթ.վճար

N

Գումարը դրամով 50000.00

Կուրս 1.00 /1

ՓԱՍԹ ԿՐԵԴԻՏ ԿԱՊԻՏԱԼ ՈՒՎԿ ՓԲԸ
"ФАСТ КРЕДИТ КАПИТАЛ" УКО
ЗАКРЫТОЕ АКЦИОНЕРНОЕ ОБЩЕСТВО
"FAST CREDIT CAPITAL" UCO CLOSED JOINT-STOCK COMPANY
02251606
FASTCREDIT